盛京時報
大正十四年三月九日

吳佩孚抵岳矣
吳氏活動目的在川
蕭耀南報告謂養病

漢口消息。吳佩孚確于三日上午四時。乘瀛船決川。過漢赴岳。聞吳志在入川。嗣因王汝勤反對。故爾中止。刻擬暫駐岳州云。

又訊。吳佩孚溯江而上。因局事實。其部下軍隊。亦似全部帶去。據本日入口某船員之談話。在鄂城縣軍艦。僅有江鯤一艘。吳佩孚乘坐之瀛船決川。不見片影。陸上軍隊。亦全部開走云云。

報界宣稱。吳佩孚赴岳之行。係因段祺瑞令蕭耀南轉囑其離鄂。且因胡景翼所煽惑。以報吳唆使憨玉琨爭豫之仇云。

據昨日確報。吳佩孚於月之三日午前零時。率砲艦決川蜀江楚泰三艦。由黃州出發。五時通過漢口。遄赴岳州。據測其目的地似在宜昌云。並聞吳佩孚之赴岳州。因得駐在於岳州師長陳嘉謨之默認。故吳之此行。其與大局。頗有關係。關於此事。執政府接到方本仁電報後。即發覆電。命方防止云云。

又據另一消息云。岳州現有與吳關係甚深之馬濟。吳之至岳。即由馬之招請。再吳之衛兵。尚有千人。此等兵士。皆誓死隨吳。不願他去者云。

政府方面。昨已接到鄂督蕭耀南冬（二日）電。正式報告。電文大意謂『吳子玉因患腳氣病。醫生謂須易地治療。故二日由黃過漢赴岳。耀南得報除一面急電駐岳二十五師師長陳嘉謨嚴重監視外。並新電示辦法云云。五日國務會議時。梁秘書長提出蕭電報告。政府各員恐吳再謀政治活動。牽動大局。議決特電蕭耀南。令其嚴加防止。免致吳氏有政治上之活動。重啓糾紛云。

又據漢口快訊云。吳氏擬居下游。開段執政極不放心。近電鄂當局。請爲就近監視。以免發生意外。蕭氏已允負責。並令劉佐龍旅長。嚴爲監察。凡吳之函電。均須檢查。方能送局寄發。又派江鯤號砲艦開往黃州。監視吳氏云云。據此。湖北對於吳氏。水陸防範。如此之嚴。而仍能密秘赴岳。蕭耀南似不免有勾通之嫌矣。至外間盛傳吳佩孚在岳州擬結合趙恆惕。及川中各將領。有所圖謀。聞蕭耀南亦與此變動有關。上海方面。有直派議員張魯泉。在法租界組織機關。而在滬之楊清臣。爲吳佩孚接洽各方甚忙等語。是否直系之自爲鼓吹。及吳氏確思有所動作。殊難臆測云。

吳光新突然辭職之原因

陸軍總長吳光新。突然提出辭表。其原因有種種之傳說。據昨日由某方面所探聞消息。前次吳總長赴江蘇時。以現任陸軍總長。親往南京。究因何故實爲盧永祥張宗昌方面有所誤會。其後當張學良前往上海時。復傳聞在於該地之奉軍將領。對吳氏出有狙害之事故。奉天方面之於吳光新。自覺抱有不滿之意。其他如最近由陸軍部向善後會議所提出之整理軍事案之內容。若果爲該會議可決。則應裁兵之最多數者爲奉天方面。惟現在奉天方面之代表。當時既無表示何等意見。俟詢之張作霖意見後。始能決定態度。且此問題。即在刻下所傳之奉天會議中。亦爲最重要問題之一。極堪注目。由此種種事情。吳對於奉天方面。私意似覺有所不周。遂至於提出辭表等語。所傳如此云。

又據執政府消息。吳之辭呈。二日即已擬就。因三日爲執政壽誕。俟賀客散後。于三日下午六時齎送執政府。其秘書隨已散值。當擱在秘書處。五日始由梁鴻志秘書長送呈執政。段以吳此次南下。解決江浙問題。甚爲勤勞。不願其遽引。決定指令慰留云。

國務會議
▲電蕭監視吳佩孚
▲豫省實行辦理撤兵

京訊五日星期四國務會議。財長李思浩。海長林建章。赴奉大祝壽。陸長吳光新已提辭呈（次長亦未列席）交長葉恭綽請病假。次長鄭洪年亦赴奉。均未能親到。列席者。僅有外交沈瑞麟。內務龔心湛。司法章士釗三總長。及財政張訓欽。海軍徐振鵬。教育馬叙倫。農商劉治洲四次長。十一時開議。段執政主席。梁秘書長鴻志報告各項文電畢。計議決數項。（一）蕭耀南來電。報告吳佩孚赴岳州。係因所患腳氣病。須遷地療養。並無其他政治作用。議決覆電鄂蕭。請其對於吳之行動。嚴行監視。並隨時詳細報告。（二）胡景翼。憨玉琨雙方呈報戰勝後。各閣員傳觀畢。議決電覆兩軍當局。遵照孫檢查使（岳）江電所擬辦法。實行辦理撤兵事宜。（三）海軍部提議。設立全國海軍巡防處。擬具暫行編制十條請公決。經衆討論結果。決定交法制院核定公布（四）財政部提議。京師城郊官產清理處總辦張壽鏞。現經調任滬海道尹。所遺官產處總辦一缺。擬請以劉振生簡任。當經大衆議決照准。嗣又通過例案一起。宣告散會。

王揖唐將赴奉

王揖唐現已決定于日內赴奉天。其赴奉之目的。似爲欲取得奉張對于某問題之諒解云。

胡憨均無退兵議和意
偃師和會不易成立
孫岳衛隊冒彈前進
洛陽仍在憨軍手中

河南軍事。胡憨雙方各執一詞。而在事實上憨軍之敗。無可掩飾。而胡方之宣傳。亦未免過火。以致眞相轉昧。昨據開封四日路透電。前傳豫督胡景翼部下岳維峻軍隊。總道鐵路之北。而佔領洛陽一說。迄今尚未證實。洛陽之鐵路交通。現仍受洛陽東方憨玉琨部下所妨礙云。

孫岳在偃師所召集之和議。究竟能否開成。頗堪注意。孫岳此次之赴豫。原定計畫。擬出洛陽偃師汜水一帶。爲第三軍駐紮之地。以爲武裝調停之準備。逼憨軍退出豫西。至目下此項計畫能否進行順利。一時尚難證明。蓋須視偃師和議能否開成也。政府昨接孫岳來電。報告派兵執旗請胡憨兩方停戰。原文錄左。

執政鈞鑒。江日兩電計達。前派楊參謀長赴前方請胡憨兩方。遵照明令停戰。惟雙方軍隊正在接觸。不易遽停。茲特於本日派衛隊一連。手執白旗冒彈前進。令雙方休戰半日以待磋商解決。惟該連兵士冒死爲國排難。倘有死傷。應請優加撫卹。至停戰後之結果如何續陳。孫岳豪（四日）

據開封四日消息云。自昨日三日以後。軍事報告甚稀。惟開會議和之說。喧傳殆遍。省城金融略見活動。馮玉祥提議前來。擬令憨部退出洛陽。由孫岳派兵接防。另行指定豫西數縣爲憨玉琨駐軍地點。各屬行政權。均歸胡氏指揮。唯自劉鎮華抵洛以來。陳豫競爭問題。已屬劉氏主持。劉氏對於憨部移防一節。向持反對態度。此議恐難謀得同意云。由上述路透電通社電觀之似洛陽仍在憨軍手中。並證以孫岳江電。胡軍退汜水。憨軍退澠池新安。爲議和條件之語測之。可証胡軍已古澠池陝州之說。亦爲不確。蓋澠池陝州。皆在洛陽以西。胡景翼劉鎮華憨玉琨。各有電到京各大報其捷。此種各自誇張之電。均不可信也。聞政府。又致電胡憨雙方。根據孫岳江電之報告。飭令雙方速派代表。前赴偃師開議。妥籌正當解決辦法矣。

孫傳芳之排除異已

第六混成旅。由浙江孫傳芳改編後。該旅仍由劉永勝統率。駐守金山衛張堰等處。日前浙孫爲排除異己起見。藉口該旅密謀譁變。即令淞滬防守司令李俊義。及謝鴻勳師長。隨帶二師五六兩團二千餘人。並機關槍隊一連。將該旅各駐軍地。四面包圍。勒令繳械遣散。當將解散軍士。押赴松江營房。一併運滬給資回籍。該旅旅長以浙孫決非解散。昨已電訴中央暨蘇省當局。原文節錄如左。北京段執政。陸軍部吳總長。奉天張上將軍。南京盧宣撫使。天津探送宣撫第一軍張軍長鈞鑒。竊永勝束髮從軍。瞬逾三十載。粗明大義。去歲東南首義。我第六混成旅躬與其後。苦戰四十餘日。裹血扶創。義無反顧。迨至戰局中變。功敗垂成。永勝受何護軍使付託。接統斯旅。繼任於倉皇變亂之中。亦唯以國家軍隊。何可無故犧牲。自當委曲求全。保存元氣。不惜刀薄。致任仔肩。乃月前忽奉移駐平湖金山涇等處之命。永勝業已遵令開拔。不料到防後。未及數日。喘息未定。突於三月一日由孫督辦派遣軍隊。將職旅府部各營分路包圍。限五小時一律繳械。永勝不忍糜爛地方。開道部曲。不決抵抗。所有第六混成旅全旅軍隊。即已橫被解決。揆其用意。無非包藏禍心。排除異己。似此自由行動。中央威信何存。綱紀既隳。服從何有。永勝不足惜。六旅不足惜。獨是漾廢一抉。百浸滔天。瞻望前途。不寒而慄云云。

中山病狀續訊

據克利醫士之報告。中山先生之病況。無甚變動。水分雖稍集于腹部。然并不感覺痛苦。其脈搏爲一百十八次。體温如恆云。

另據可靠方面消息。最近一星期以來。中山體中之水分。在排洩上頗感困難。故四肢時呈浮腫之狀。而以最近三日間爲稍劇。最近三日間。四肢浮腫雖無加增。然腹部之脹腫。則顯而易見。據醫者命須仍設法健胃。使血液之循環。狀態較有進步。然後此由于消化不良。及血液循環狀態不佳所致之水腫。方能逐漸消退云。

執政府將提臨時政府組織法

……藉以防止褚輔成案實現……

京訊自褚輔成將有臨時政府組織大綱之提出。一時善後會議中。擬提此案者大不乏人。如郭同鍾才宏蕭琪其提案原文。均經本報揭載。其他正在起草中者。聞尚有數起。就中以鍾蕭所提出之臨治大綱。爲得多數贊同。政府方面。對于此事。曾經幾度密議。僉以善後會議空氣旣已如此。恐難無形打消。惟褚案將執政名額擴至三十三人。使果實行。則現當局地位。直從根本推翻。兩相比較。當以鍾蕭之案爲稍穩當。並有人主張與其由善後會議提及議決。不如由政府自動的擬一大綱提交該會同意。藉以表示善後會議不能有此提案權。至大綱內容。聞亦擬採納鍾蕭原案。加入臨時參議院一項。惟關于政府權限。則尚待考量。現此案已在法制院起草。大約不日即將提出云。

歐洲奇聞

破天荒之空中安樂宮將實現

英國皇家飛艇製造廠。現正從事搆造一破天荒之大號航空艇。內設舞跳場。無線電音樂廳。藏書室。吸煙間。寢室臥舖等。裝置精美。設備完善。凡現代大都會中之繁華。無不應有盡有。全艇背用鋼筋結搆。以牛一百萬頭之皮。合成一橢圓氣球繫其上。艇長七百卅呎。對徑一百又卅呎。共裝六百四馬力之黑油發動機七座。每句鐘速率。約在二百哩以上。預料將來美邦人士。能在紐約晚餐後起程。翌晨即可就早餐於倫敦。其行駛之速。誠超出一日萬里之上也。而彼邦人士之有戀人於大不列顛者。假此亦可免兩地相思之苦。此艇可搭乘客及航空人員二百名有奇。各備舖位。以免擁擠。且附有飛機。以爲探察之用。或防意外之虞。艇中種種設備均以舒爽安樂爲主旨。俾乘客得以屏除航空困苦之概念。此眞所謂天上人間也。據飛行專家稱。此艇必須明年此時始能告竣。從前歐美文學家與科學家夢想之空中安樂宮。不久將見諸事實矣。又稱。此艇窺駛於海陸兩上。及空中均極安穩。且於軍事行動時。爲改有空中紅十字醫院。或隊伍運輸艇之可能。一俟英美間航線之成績斐然可觀。後則英澳英非等線。勢必隨之而擴充。蓋大不列顛帝國。幅幀遍五洲。以統轄上論之。勢力殊屬散漫。維持強大之英艦隊。縱橫應對。亦時有鞭長莫及之缺點。今有此宏圖。則政治上久懸之問題。可以決矣。此艇之作用。雖美其名曰空中之安樂宮。或各大洲空中交通之便利品。其實適實施『國家主義』之工具耳。

◎本報價目◎
每張銅幣八枚
每月現大洋八角
▲外埠連郵價目
每月現大洋九角五分
半年現大洋五圓貳角
全年現大洋拾圓
▲告白刊資
一行五號字十五字起
一日每行現大洋一碼
常期長期另議

發行人 宮川貫作
編輯人 菊池貞二
印刷人 石原庄太郎
發行所 盛京時報社
盛京時報支社
盛京時報支社

中日紀祝大典休刊
陰曆二月十五日

幹線

驛	時刻
長春開	[illegible]
公主嶺	[illegible]
四平街	[illegible]
昌圖開	[illegible]
鐵嶺	[illegible]
奉天	[illegible]
蘇家屯	[illegible]
湯崗子	[illegible]
海城	[illegible]
大石橋	[illegible]
熊岳城	[illegible]
瓦房店	[illegible]
金州	[illegible]
周水子	[illegible]
大連到	[illegible]

營口線

[illegible]	[illegible]

安奉線（往奉天）

驛	時刻
安東	[illegible]
雞冠山	[illegible]
橋頭	[illegible]
本溪湖	[illegible]
奉天到	[illegible]

（日本時刻）往釜山

驛	時刻
安東開	前九・[illegible] 後五・[illegible] 後九・[illegible]
京城	[illegible]
釜山	[illegible]

廣告

●青島上海行
▲西京丸 三月十三日
▲榊丸 三月八日
（滿鐵航路船）

●天津行
▲天潮丸 三月十一日
▲済通丸 三月十二日
▲長平丸 三月十三日

●龍口行（往復共旅順不行）

●大阪神戶行
▲福平丸 三月八日
▲長順丸 三月十一日

大連汽船株式會社
電話（代表番號）四一八五番

臨港部通吾妻橋
專屬荷客取扱店
圓丸二商會
電話 四二六四、五八八八番

開設奉天小西邊門外公園西首
奉天旅社
本社新築三層洋樓改良新式器具並設餐堂浴室房屋之潔淨設備之華美與衆不同凡來往中外軍政紳商學界貴客如蒙賜顧無任歡迎謹此奉告
本社主人謹啓
電話一五〇八號

奉天紡紗廠廣告
本廠定於陽歷三月十日上午十時在本廠開股東會務望各募股機關照章推定股東代表屆期蒞臨爲荷

本號專賣撫順各種塊煤與元煤煤質耐燒價亦克已中外馳名暢銷尤廣非他處煤炭所可同日語也倘承惠顧敬請歡迎
奉天小西邊門外
煤炭商 義昌號
日長電話七四五番

營口厚發合鋪記代理三菱會社廣告
啓者敝號去冬經三菱會社委爲滿蒙總代理特於原辦營業外另添代理三菱東西洋各貨品該會社爲東洋第一資本家貨質精良信用卓著在此經銷初步價值格外低廉凡工商各界於下列各料目如有合用貨品乞函電賜顧無任歡迎特此佈聞

營業科目

五金機器	砂糖	洋灰	煤油
麵粉	料	玻璃	餅
粉	城	料	玻
袋	棉	絲	油
各種機器油	各種紙		

凡鐵路電車汽車工業各種機器用品以及零件五金機器一概俱全

三菱商事株式會社 滿蒙總代理店
營口厚發合鋪記啓
電報掛號〇二〇七 日長電話三百〇七

雙城儲蓄總會公告
敬啓者本會於民國十四年夏歷正月十五日爲第一年度結賬期股息及紅利爲年利三分二厘當由董事會審查完畢訂於十六日起始收二期股本恐未週知特此聲明

營長違法
爲有住吉之二十七師步兵營長陳德才由前線回省之際所領全營給養四十天米麵豆餅高粮谷草等物均屬私自變賣吞撲肥己得洋五千餘元業經明上保安副司令及參謀長現已查實立即撤差最後大罪未定由此觀之查其所爲足爲騎槍斃以儆軍紀
不平人具

恭頌王典獄長德政
奉天第一模範監獄典獄長王紹忱大人任職以來十有餘年犯人等之受其恩澤教訓而改過自新者甚夥無不感激典獄長之大德且典獄長對於犯人極爲和藹飲食時常親自檢點如犯人之有疾病者即請醫士醫治衣服被褥等查有不潔者即命拆洗可謂克盡厥職矣
蒙赦犯人公啓

奉天老天合絲房酬答光顧廉價彩贈
敬啓者本號自門市樓房築成重新開幕以來生意大見發展若非光顧諸君格外柱顧曷克臻此感激之餘特加研究專辦隨時綢緞綉花織花嗶嘰呢絨夏季應時花素紗羅各種平金綉花旗坤民女襖裙喜慶川品定做軍學各界時式衣服新到江西磁器百代公司唱機唱片青年電機影片歐美各國洋貨名目繁多不及備載如荷賜顧定能隨心愜意耶樓內按設電梯登樓代步非常便利特發報端恭請週知敬爲酬答主顧起見諸貨廉價又格外贈彩章程另有廣告聲明惠顧諸君盍興乎來
本號主人謹啓
中國電話三九六號

奉天鐘樓南
老亨大利
農商部註冊
首創第一家

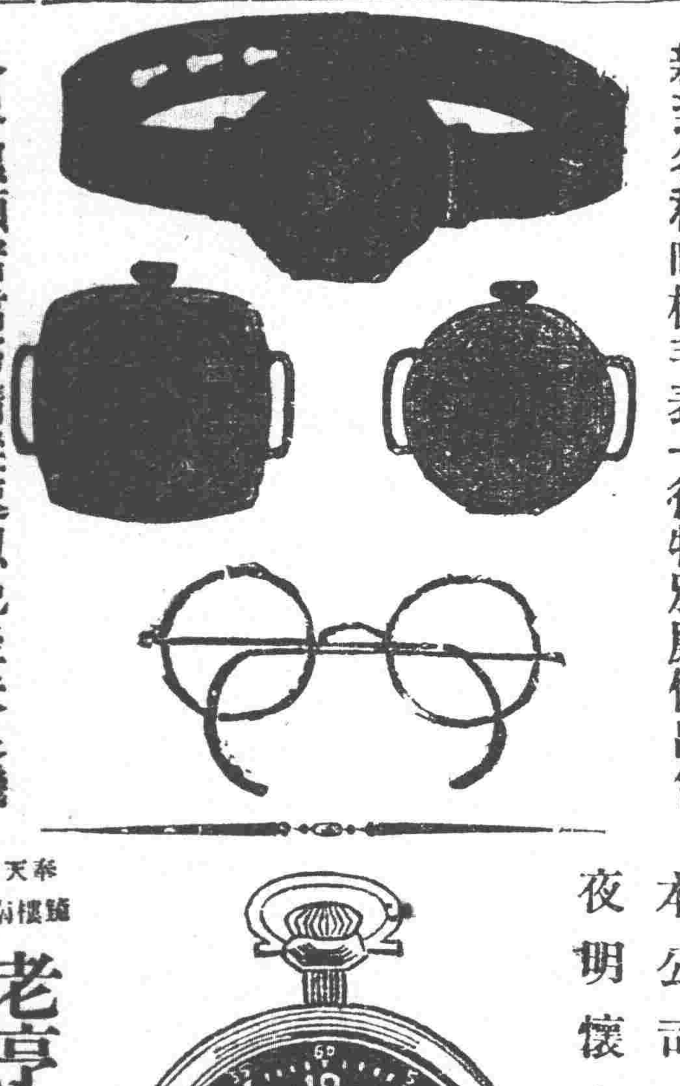

新到各種時樣手表一律特別廉價出售
各界惠顧諸君務請從速以免坐失良機

本公司近由德國新運到德字夜明懷表機件非常堅固時計準確保用年限定價格外克已公道如蒙惠顧不勝歡迎之至
奉天鐘樓南
老亨大利鐘表眼鏡公司啓

◉第威德補腎丸果能種子乎
此問題爲中國數十萬人所共問者。對此問題。敝公司當答曰能。其理由如下。
（一）大凡不能得嗣。其因在腎病。而致生殖器無能。
（二）第威德補腎丸。乃全球最驗之補腎藥劑。既能補腎。復能使生殖器健旺。足具生殖能力。
（三）近數日來敝公司接到三函。均謂服補腎丸後非僅腎病得愈。妻室亦因而懷孕
（四）此種證函現存四川路三十一號本公司。歡迎參觀。
請看下列張顯悟君來函之摘要。余患腎痛數年。腎藥罔效。後經敝友王振中君勸服貴公司之補腎丸。即購一打。服後精神煥發。百病消除。且其內人亦因而懷孕。豈非第威德補腎丸神效之所賜。特此申謝云云。江蘇隴海路徐州站王振中轉
第威德補腎丸在華各處已爲一再證明確能增添健康樂趣。且種子廣嗣之功。各上等藥房均有出售。價格公道。保能奏效。如閱後仍有疑點。請將贈券塡妥。附郵票一角寄下。即可得試服樣盒一份。小書一本如有疑問見問。無不樂爲奉答
東三省獨家經理營口 英商 源來盛洋行
大瓶現大洋二元七角半 半打十五元
小瓶現大洋一元五角 半打八元

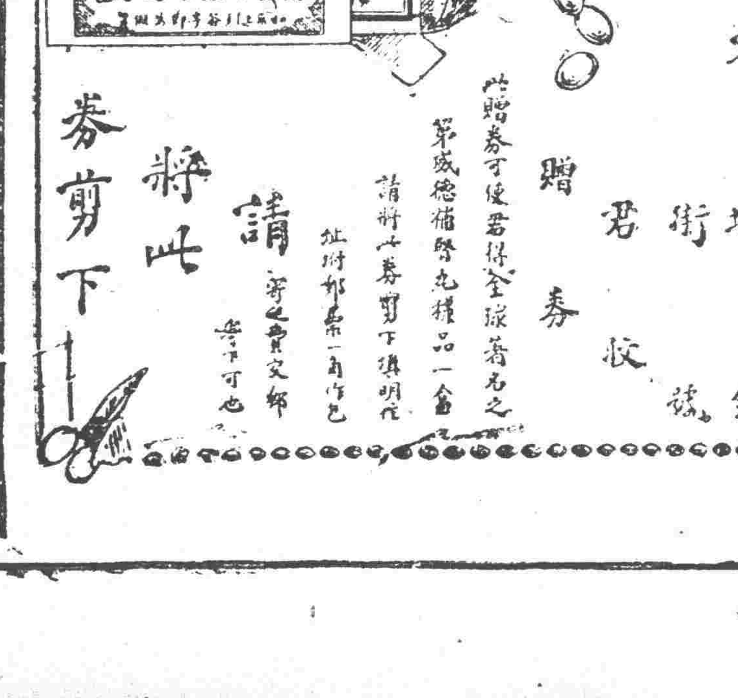

現貨到了
双人靴子油　白蘭地酒
汽爐子　太西羽綢
油畫　元青大絨
物美價廉購之便知
奉天小北關大什字街西路北
英商 和記洋行啓
電話一千一百七十一號

松山改組分館
本報前松山設立代派處因見銷路擴充由三月起改組分館仍委陳化南爲經理自印務隣及近隔鎮如有訂閱本報及刊登廣告者希逕與陳經理接洽可也此佈
盛京時報營業部啓

奉天小西關洪興源絲房廣告
啓者敝號自置綢緞布呢粗細雜貨經理各牌麵粉各種白糖俄國羅緞香皂專門經理
俄商賓聶司氈莊
眞正俄國新花毛氈光色鮮明久蒙各界諸君贊許茲特運到花素絨呢哈拉一概批發特此佈告
本號主人謹啓
中國電話一三三六號

寶珠出現
有三大特色
一、元潤而光亮
二、體質重一錢
三、價值二萬元
哈爾濱道外正陽街
四恒表局啓

中外要電

不法徵稅將有抗議 (七日發 北京專電)

最近中國各省不法徵稅到處皆是中外商民嘖有煩言外交團乃擬特行開會以便向當局抗議促其反省

法派員接待徐樹錚 (五日發 巴黎來電)

法政府派外交簡任員網斯埃陸軍中將伯淨蒙正式接待徐樹錚專使從事高考察先議派阪維侯任接待徐使以其職係總領事商務官不能接待政治級大員未予承認故改派網伯

蘇俄允准西域通商 (七日發 莫斯科來電)

中國西域商業代表現滋此間正與商業會議所交涉促進通商辦法蘇聯貿易局已准該地方商人自由通商毋須具許可證

治安維持法照原案 (七日發 東京專電)

治安維持法案於本日午後在下院上程一部分議員之反對意見及本黨修正案均不見容結果乃以多數可決原案

新加坡根據地問題 (四日發 倫敦來電)

殖民部大臣阿麥利氏於下議院質問時宣稱香港業經慨然捐助英金二十五萬鎊爲新加坡海軍鎭之經費阿氏又稱南洋羣島允許給予所必需之地其所應用之地址如果急用當即移交云

又電香港所捐助新加坡軍鎭建築費之英金二十五萬鎊乃該殖民地於歐戰時由地方管理船舶計畫中所得之利益該捐欵業經容納

意國總揆召集議會 (五日發 羅馬來電)

意總揆穆索理尼氏今日忽而解決於星期一召集議會聞穆氏不日往海濱休養其在未行之前欲將所有緊要事件完全議決俾得安心靜養又電意國總揆穆索理尼氏驟然下令於下星期一召集議員舉行簡短會議其目的在先行通過未決之各項預算案致能安然赴西西來島休養無所顧慮

請解散德國警備隊 (四日發 巴黎來電)

大使團會議請協約國專事管理委員會提出辦法以期强迫德國解散現已組織所謂軍事機關之警備隊又請該委員會說明按威爾塞條約之規定何者方爲合法軍事機關

耶前總統出殯盛况 (四日發 伯林來電)

已故總統耶比爾杜氏本日舉行殯葬典禮執紼人員魚貫而行觀衆約有一百餘萬人均未若帽殯葬典禮之榮實爲前此所未有送殯人員聯同總統友朋在內達數千人多爲耶氏前在海德堡充當工人時之友人政府主張舉行典禮時務須鎭靜是日政治上之活動均在禁止之列惟社會與共產黨對此表示不滿並舉行會議討論將來大總統選舉會競爭辦法耶氏遺屍由專車移至海德堡地葬埋

‖美國押送罪犯之摩托車‖

印度議會之鴉片政策

(遼利五日來電)印度議會已將要求政府禁止鴉片用途案否決印度財長華特爾氏宣稱印度政府對於禁止鴉片事宜之重要並不輕視但與其完全禁絕不若注意減少售賣與吸食者各外國不當印度鴉片印度自當減少或停止輸出雖與國庫收入有關亦所不計也云云

命令 (三月五日)

▲蒙藏院副總裁沈學范呈請辭職沈學范准免本職此令▲任命莫德惠爲蒙藏院副總裁此令▲內務總長龔心湛呈請將江蘇政務廳長傅疆免去本職傅疆准免本職此令▲調任王其康爲江蘇政務廳長此令▲任命陳懋鼎爲江蘇財政廳長此令▲任命張壽鏞爲江蘇滬海道尹此令▲派劉振生爲京師城郊官產清理處總辦此令▲派曹壽麟郝鵬兼京兆直隸旗產地畝清理局會辦此令▲財政總長兼鹽務署督辦李思浩呈請將兩淮揚子總棧棧長余重耀免職另候任用應照准此令▲財政總長兼鹽務署督辦李思浩呈請任命楊葆琛爲兩淮揚子總棧棧長應照准此令▲蒙藏院總裁貢桑諾爾布呈請任命延增吳鶴齡爲秘書應照准此令

東三省新聞

▲奉天▼

○張少帥分途拜謝

此次東北邊防督辦張雨亭將軍之壽辰各省紛派代表前來祝嘏現在壽期已畢張督辦特派其長公子張學良於昨(七日)親往各客棧答拜各代表藉伸謝忱云

○王吉長滯哈確息

吉林省長王維宙於月初赴哈接任特區長官兼職曾有業已返奉爲張督辦祝嘏之說玆據確息王氏刻尚滯留哈埠整頓任內一切重要事務及淘汰冗員撙節經費至於何日來奉或返吉尚無一定云

○總次長離奉返京

財政總長李思浩次長鍾世銘陸軍次長張厚畹等前者爲與張上將軍祝嘏來奉玆已事竣遂於七日晚九時許同乘京奉專車返京軍政要人至站歡送者約有二十餘人云

○籌編衞隊炮兵旅

鎭威上將軍之衞隊昨年業已編制成旅玆聞又擬添編砲隊定名爲砲隊旅旅長一席以鄒團長升充現在極力籌備以便早日成立云

○調查員回省報告

財政廳長王岷源爲整頓稅捐起見前委科員孫承彥前赴鐵開丰安柳海輝等縣調查稅局徵收糧石牲畜菸蔴等稅務玆已調查公畢於七日乘南滿車返省當即向王處長報告調查所得概况云

○第三次特赦誌聞

段執政頒布大赦後奉天高等檢察廳已遵辦三次玆趙雲屏檢察長又查有李忠佩等八十八名合於赦例於七日該檢察長親往第一監獄按名取保釋放矣

○王處長事畢回哈

東省特別區警察總管理處處長王理堂前爲上將軍祝壽並京陳要公由哈來奉玆已事竣哈埠公務重要遂於月之七日晚北上回哈云

○陶股員率警來省

警務處長于濟川前令懷德等縣選送幹警八十名來省以便編練爲洮昌路警玆聞懷德縣業經築所長選擇十二名於昨日(七日)派股員陶毅恩率領來省聽候編制派赴洮路護衞云

○于處員往津任務

東北邊防督辦軍務處員于義之特於日昨(七日)帶隨員二名前往天津探其任務係奉張督辦之命購買某項軍需以資應用云

○俄領署准予備案

駐奉蘇聯總領事館已在小西邊門外商埠地租妥高某樓房若干玆聞房主高某恐將來發生糾葛特向商埠警察局呈請備案孫局長審查房約並無不合情事當即准予備案云

○教誨師兼任所長

高等檢察廳長趙梯青現奉司法部令新修監獄先派教誨師以感化囚人復委教育師以增智能是教誨不可或缺教育又不可偏重今特通令各監獄設一教務所長一職由各廳長考核各教誨師資格最優者兼充月薪加添一倍云

○委任安東書記官

高等審判廳長單豫升頃將安東地方審判廳書記官文開瑞調省另有任用遺缺委遼陽地方審判廳書記官張鴻逵前往接充張書記官奉委業已到職任事矣

○商警局呈報罰金

商埠警察局局長孫源江現因上月份所有違警各犯均已分別罰金在案特于月之六日除公佈罰金二百餘元外並經呈報警處備查云

○豆餅輸出之調查

東三省特產物之豆餅向皆輸出爲各國購作肥料玆調查十一十二十三之三年間由大連海參崴輸出者計十一年由大連輸出二一、〇八八千枚由海參崴輸出爲二、五〇七千枚共二三、五九五千枚十二年由大連輸出爲二八、〇二四千枚由海參崴輸出六、一六〇千枚共三四、一八四千枚十三年由大連輸出二五、二六五千枚由海參崴輸出爲三、四四八千枚共二八七一三千枚云

○令解罰欵清手續

省長王永江以各縣所收之烟賭罰金究有若干例須解省是以於日昨(七日)通令各縣務於上月份罰金一律解省以便應用而清手續云

○商警局通常會議

商埠警察局長孫源江於七日召集各分局長巡官及衞生保安兩隊長等開通常會議所議事項爲清查戶口嚴禁烟賭便利交通注重衞生等事云

兒童繪畫樣式

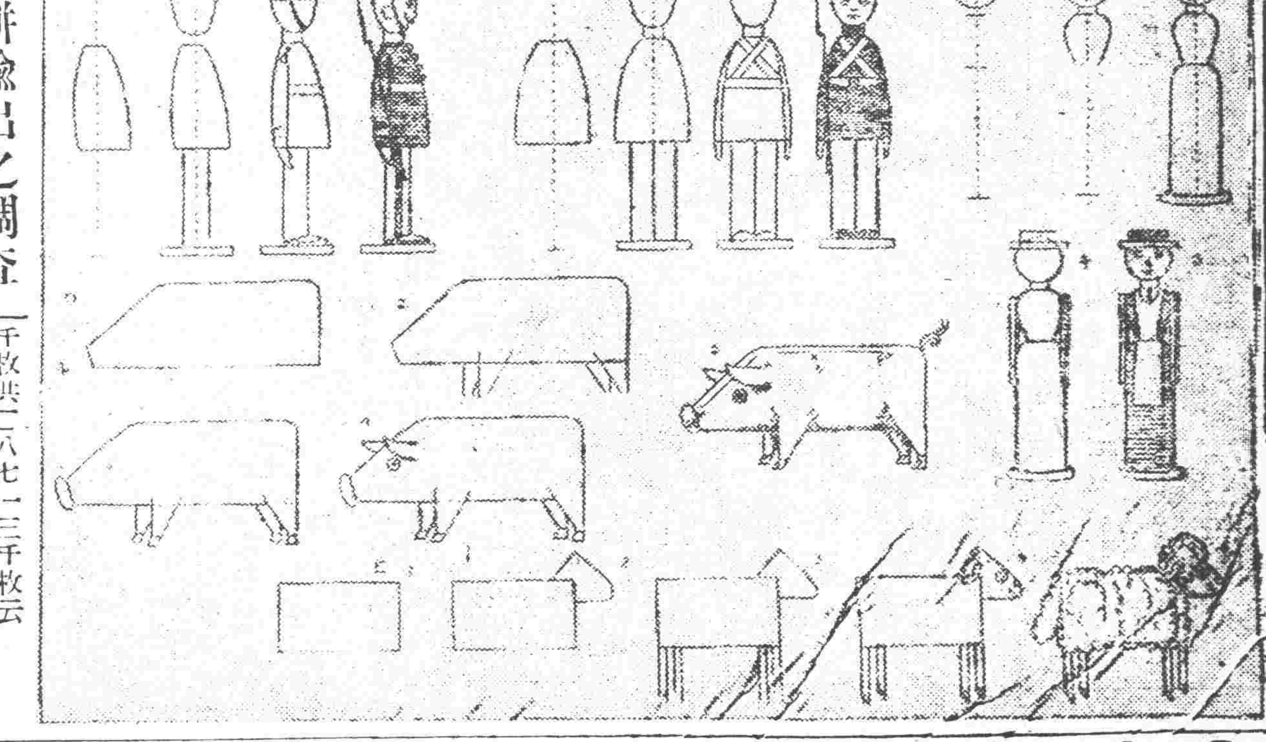

▲吉林▼

○吉省最近之政聞

▲省長公署政務廳廳長鄭仲祺於一月初春節前請假回江寧本鄉度歲上月廿間假期已滿適乃兄鄭鳴之長蘇命令發表留甯與官紳盡所周旋玆在南事畢於一日到奉拜見張督辦並會見乃兄玆在奉事畢應王省長電召已由奉直接赴哈助同省座接理長官之任務

▲政界消息吉長道尹榮淑章氏奉當局內定調升某要職說者謂仍爲直隸省長或云黑龍江省長遞遺吉長道尹缺調濱江道尹蔡品三轉任至濱江道尹缺則派政務廳長鄭仲祺升充兼任哈埠行政長官公署政務處處長或云濱江道尹缺調派現在代理政務廳長王寶善接充未悉孰是姑誌之以覘厥後

▲王省長接任哈特區長官後其長官公署內原設之承宣處裁撤政務處與電務處則仍舊惟人位變動政務處長現仍由蔡濟尹兼任聞有易人議有無變化未可逆料電務處主任改委帶去之隨員孫象乾充任此外尚有三科除內務科科長仍其總務科科長改委由奉調哈之周曼青充任教育實業科科長改委隨員孫應南充任此外尚有隨員鄭同甫亦委爲庶務張其軍(曾任吉林上游水上警察局科長)李兆霖(前五常縣知事)王汝徵(前國會議員)王敍曾(前吉林省議會議員)均委爲科員王長官接任計裁去承宣處人員十六名辦事員廿八名共裁員四十四人此外尚有隨員顧冰一盧蘊生均委爲參議助核文稿云

▲王省長到哈接任長官兼職後哈特區警察總管理處處長有直接關係刻管理處處長王理堂有必去之勢王長官擬調保衞團督辦處處長金榮貴接充因金氏曾任新職俾駕輕就熟金處長刻已赴哈

▲哈埠穆稜煤礦公司督辦於成立以來即由濱江蔡道尹兼充玆聞有調動其督辦一席以吉林森林局李銘書運動最力云

○在哈就任之人員

王省長赴哈接任行政長官兼職迄已數日據政界消息帶去之隨員除顧冰一君係佐省座接任辦理外交不能留哈外盧蘊生各派爲長官公署政務處長說(或云委爲總參議)孫應南已委爲教育兼實業科科長或云會計科科長鄭同甫委爲內務科科員兼辦庶務孫象乾亦各相當位置云

▲遼陽▼

○第七區區長有人

遼陽縣第七區區長翟懋宣氏前以升任黑龍江警務處第一科長遺席暫由宋礎石氏代理業見前報玆儲縣長以區長重任未便虛懸理應選人接替以重公務復查宋君爲人學品兼優堪充斯職故特選送省署揀委諒不日即可發表云

家溝處長匪互相接仗賀所長聞報於月四日帶領差兵二名前往追剿云

○王保長擊斃胡匪

鳳城保甲第二區第四保保長王國恩日前在管界太平溝村跳石溝處與匪人四五名相遇接仗互相開槍射擊胡匪正在屋內吃飯見勢難支持向外脫逃當即擊斃匪首韓恩臣一名綽號黑龍並得獲俄馬槍一課子彈二十三粒攜檢同賍物呈報保甲事務所分報縣署警務處矣

▲大連▼

○公學學行卒業式

旅順公學堂年來甚爲發展男女生徒統計七百餘名本年之卒業人數如左

一補習科十八名　一高一女一〇名
一初四女一七名　一高一男一八名
一初四男七二名

前列該校卒業生中有轉學南滿奉天中學及旅順中學或金州農業學校女子部生入女子師範爲多現已豫定三月二十三日舉行卒業式屆至定蘭有一番盛况云

○旅大工學長決定

旅大工學長久在缺員之中兒玉長官在京物色並由帝國工大學工課部長使國一博士推薦決定延聘前農商務省地質調查所長理學博士井上禧之助氏爲工大學長二三日內即正式發表井上博士人格德望均稱雖德學識廣博理想清新伊氏爲工大學長可稱得人該氏於任帝大教授時得取優之評判該係山口縣人當年三十五歲云

○國際婦女紀念會

三月八號爲世界國際婦女紀念日大連中華增智學校教員李夢痕女士特於午後二時在增智學校內舉行國際婦女紀念講演大會大連各華人團體如中華青年會覺民學校等等及各公學堂女教員女學生等趁星期之便多出席與會校是日爲歐戰後法國婦女運動會舉行國際婦女示威大游行之紀念云

▲鳳城▼

○黃所長外出擊匪

本邑五區自正月間胡匪在通遠堡青城子雞冠山背大黑山一帶綁掠人票勒贖該處人民均不得安枕雖有警甲終未能殲滅日昨又在二五區搭界會

▲哈爾濱▼

○廣理事長將出巡

駐哈黑龍江通原林業公司理事長廣識生接事之後對於林務銳意發展現查沿江海倫湯原通河等分公司所存木料若干及各經手人辦理若何均關重要故擬於二三日內赴下江視查

○司令部大裁人員

東省鐵路護路軍總司令部前在朱將軍任內所有閑員不下五十餘員每月薪俸約在五千元以上實屬靡糜政欵此次朱將軍去職張作相接充大加整頓所有閑員五十餘人均行裁去以資節省云

▲西安▼

○警察分隊長易人

西安縣警察所長溫荊山氏玆據警察第三分隊長馬鎭芝呈請因家務需人請准予長假溫所長查核屬實故已照准所遺第三分隊長一職查有該隊巡長資福慶充差有年堪可提升特委爲隊長以資鼓勵再有警察所差遣巡長楊子清前已升任第一分隊長之職所遺警察差遣巡長一額以該所一等警士宣福堂辦事勤愼提升爲巡長該分隊長巡長等刻已到差任事云

▲岫岩▼

○各學校遵例祀孔

三月四日爲春丁祀孔之吉辰本縣南代理縣長依令飭教育公所籌備一切典儀屆時親祭並通知各學校各自虔誠致敬放假一日云

○女師範教員易人

女師範傳校長對於國文一席異常注意前教員吳勤三孫名山等教管有方不意先後辭職他就現又物色前職業校長夏和忱擔任想夏教育多年定受學生歡迎云

本社代募賑捐啓

逕啓者。去秋京津各地。霪雨爲災。河流氾濫。嗷侲號寒之慘。幾乎觸處皆是。况復賑郵未施。而兵燹隨之。哀哀小民。其顚連困苦之情狀。實有非吾人筆墨所能形容者。雖政府豁訂賑郵專章。並經鎭威上將軍特設賑務處。捐財散粟。發政施仁。無如災區廣淡。普遍爲難。本社爰本救災卹鄰之誼。代爲將伯之呼。以贊襄當局者之義舉。尙祈海內外仁人義士。早日解囊互助。俾涸魚得水。庶可復生。如有樂爲輸將者。請將捐欵掃交本社。並開明姓名住址。即由本社填給賑務處籌賑事務所收條。一面登入本報。以揚盛德。並代災黎鳴謝。至於獎章。將來由賑務處彙案辦理。惟本社並不派員在外勸募。以恐轉滋流弊。合併聲明。所望樂善好施者。是爲推解。結草銜環之報。或亦非諸君子之所期乎。是爲啓。

盛京時報社

本社代募賑捐

題名錄

金票壹百元　奉天取引信託株式會社

奉票壹百元　奉天西塔大街 大連機械製作所支店

奉票伍十元　三有公司 庵谷忱氏

奉票參十元　小西關大街石井洋行 石井芳氏

計 {金票一百圓 奉票一百八十元}

累計 {金票二百二十七圓 奉票二千三百十八元}

▲綏中▼

○穆旅長因公晉省

東三省陸軍第一旅長穆春同防整理完竣招集軍官等開議嚴守防地以免不虞旋於二號率差弁晉省報告張雨帥並爲祝壽又四號于桐軒團長程海峯團長均於上午八點四十分晉省與督辦祝壽唯史靖寰監督亦赴車站未悉同往與否容訪再誌

○委員赴省領繩弓

駐興綏官地清丈局催欵委員徐啓元昨奉清丈局令委爲理字繩員清丈綏興兩縣王公莊地等因該委員奉令後當於日昨月之二日前往奉天清丈總局請領繩弓以預赴段行繩云

▲望奎▼

○王縣長籌備祀孔

本月四號爲春丁祀孔之日向例期前經縣令奉祀官預備祭品一切閒經縣署庶務員陳宗緒購備妥協其主祭官爲王子和縣長並通知各校各機關與屆期前往祭典以重禮云

▲綏化▼

○慶城縣知事來綏

綏蘭道尹所屬之慶城縣知事趙梓馨因有關於地方事件日前(廿七日)來綏至綏蘭道尹公署請示一切機宜事畢已閱明日(二日)即可遄返云

◈雜報◈

△奉天▽

限期破案 警察廳長陶景潛以三署界內張副官之差弁謝慶臣被殺一案迄已多日兇犯尚未拿獲該管署長事前旣失防範事後又未獲犯若不設法破案地面治安何堪設想特於六日令限高署長於七日期內務將兇犯拿獲送懲否則重懲不貸云

保護游歷 交涉署准日本總領事函有日人加藤直利赴奉天各地游歷請飭屬保護該署高鳳五署長乃于七日通令各縣知事遵照俟該游歷到境妥爲保護云

獎郵甲丁 保甲總長于珍現查台安縣甲丁梅先春因公殞命梨樹縣甲丁陳凌霄㑹剿陣亡臨江縣甲長辛長勝因公殞命均應給予遺族郵金若干以符定例云

▲通遼鎭▼

升任巡長 商警一分局一等警趙春棠辦事認眞請獎警章現經孫局長調升爲二分局土馬路分駐所巡長前巡長李俊奎請准長假業於昨(七日)交替視事云

幸未成災 七日午後鍾樓北永泰東車衣莊爐煤失愼經該執事王瑞忱報告商會消防隊前來撲滅未致延燒亦云幸矣

痛子成疾 大北關下頭住戶周省吾膝前只有一子年甫八歲聰明可人於日前染疫而死周痛子情切終日以淚洗面狀若瘋癲云

大車肇禍 城南大王屯農民金玉山於昨七日來城賣糧歸時行抵南邊門外不知如何將某姓幼童撞倒輾傷胳膊經家人查知當將車夫送往警所罰辦云

誤墜青樓 北市場香凌書館妓女銀鳳玉(二九年華)頗有姿色本係良家女被奸人引誘誤墜風塵該妓常言若有人爲之贖身脫離苦海則感天謝地云

批示

◎市政公所 (七日)

▲吳文升 呈請建築證由批應予照准

▲趙盆漁 呈請建築證由批西臨胡同應退讓官道一尺一寸

▲張席梅 呈請免試給證由批應准免試

▲李惠民 呈請換許可證由批准予發給許可證

▲狄克博 呈更換醫院名稱由批應予照准

◎清丈局 (七日)

▲魏澤漣 呈爲縣署維持原判請派員查覆由批仰通化縣水利分局傳局長講設勘明檢證送局以憑核辦

冠蓋往來

▲李思浩(財政總長)七日晚去奉

▲鍾世銘(財政次長)七日晚去奉

▲張厚畹(陸軍次長)七日去奉

▲唐甲臣(北京公團代表)七日去奉

▲姚　震(法制院總裁)七日去奉

▲蔣文煥(西北邊防會辦馬福祥代表)七日去奉

人事通訊

▼字數不得逾四十二字

▼括弧內格亦照字計算

▼回答由本人直接郵寄

◎王席珍夫子鑒久違德教渴想殊深聞在長春未知確否請示知(奉天第一工科職業學校甯鳳岐)

◎滿溶川兄鑒戰後現供何職防住何地示知爲盼(興城二團機關槍連鄧永琳啓)

◎遲廣盛君鑒戰後防住何地並供何職示明爲盼(興城二團機關槍連鄧永琳啓)

◎遼中楊耀軒麥安廣別後久無信弟仍在騎旅二營盼速示知(王聘軒自樺甸橫道河子二營部詢)

◎呼蘭李蔭棠巴彥孫敬思兩賢契鑒別數載念深現居何處充何差示知是盼鄙王子升自綏化職業學校投

◎寄廣信字兆民叔祖鈞鑒離家五載音信鮮聞望見報速示知(奉天省立第一工科職業學校甯鳳岐)

◎昌圖韓榮九撫順英捷旋兩兄鑒奉垣別來數載未晤念甚請示知通信處雙山張景庭自綏化縣職業校投

京奉 奉天 新民 開 瞬車 每日通車 每日普通 北京 天津 開 四鄭線 吉長線 中東 哈爾濱 寬城子 南行 北行 哈爾濱綏芬河 山海關 哈爾濱滿洲里間 奉天日站江之島町一四

春光

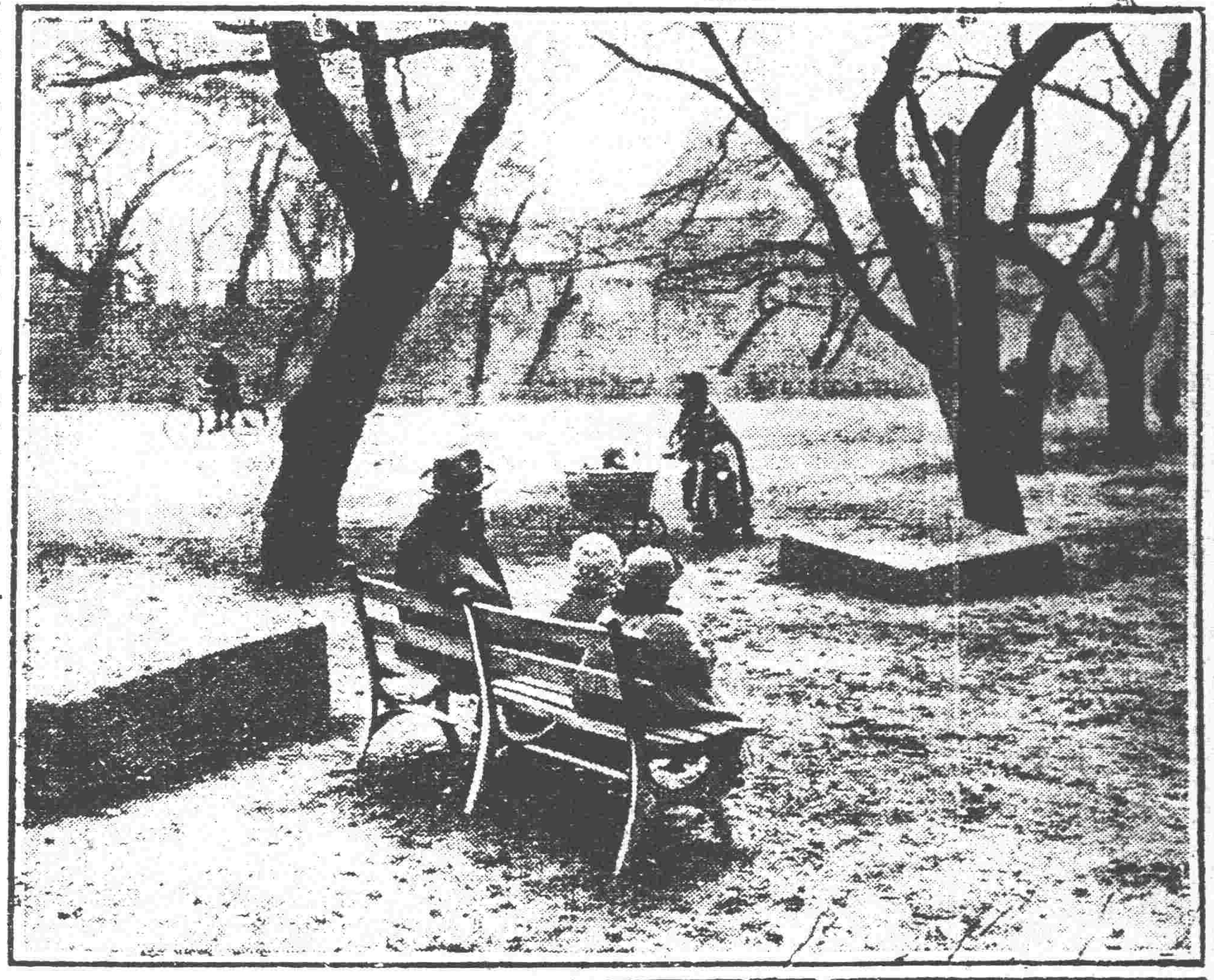

小說

幻影（鮮文）

—這是九月的事—

在一間很舊的教室裏。我拿着書本。口雖念着心裏可是胡思亂想。—想…何日放假呢？

『榮先生！來信了！』正在我心神不定的當兒。忽地門役進來。遞給我一封信。立刻止住我呼呼的聲音。和心裏的念頭。將全精神都注在信上。定睛一瞧。—信封上寫的是。『盛興文手拆』再往右邊一看。不禁『呵』的一聲。說道。『家來的』！忙把信封拆開。上寫的是。

穎文兒知悉。汝之成婚期。已擇于九月十八日。諸事現已完備。汝可急速請假返里。勿稍遲悞可也。此示。九月十三日。

我看完了。便打個咳聲說道。『眞沒法子！准得這時候娶。在寒假就不行？唉！甚麼進月財拉！退財月拉！一味的迷信。唉！舊式婚太不好了！……』口雖這樣說。終結還是得服從。『咳沒法子！請假去吧！』說着便向『訓育課』走去了。

走進屋裡。向學監行了個禮。『老師！』我含羞代笑欲言不言的。說道『請假！回家…娶……娶妻去！』學監看完信。點點頭說。『寫上吧！可別回來晚了。—一星期呵！』我連連稱是。把持假簿拿來。便寫上了。走出的時候。仍然行個禮兒。

回到寢室。把東西都收拾妥當。叫輛車兒往站去了。

票買妥了。便在候車室坐着。一會兒車來了。我忙提起包兒。擠上車去。找了個坐位。

氣笛鳴的一聲。車往西移動了。只聽得轆…轆…的聲音不絕於耳。不消三個鐘頭就到興隆店了。我乘車停穩的時候便急下來。跑入支家舘子。打過尖。僱車兒往家來了…

在午後一點鐘。便到家了。在我下車的當兒。哥兒嫂兒和小弟弟都來迎接我。問我一路平安不？原來這時正打棚呢。鬼兒已砌上了。幫工的人也不少了。

我走到屋裡。見了父母。都非常快樂。說『你在家多呆幾天！』我回答道『學校的功課緊。回去晚了不好！』

嫂兒和我談了幾句笑話。便自去了。

吃過晚飯。天已黑了。大家便都睡了。一夕無話。直到天明。

我正洗臉的當兒。外面的喇叭喇了。喔哇喔哇的。煞是好聽。這時幫工的人都來了。有的借方盤。有的借被兒……亂七糟八的。熱鬧得很。

月頭走的眞快。不覺又在西邊去了。娘家客就在二點鐘到來。媒人領我進屋引見了。甚麼岳父拉。內兄內弟拉。個個都很樸實。

『翻箱！新姑爺！』在我以爲把箱子必是翻過來。歸期不是。還是把新人的東西翻一遍。我用勁一翻。東西都亂了。有的說『不要那樣』我說『不說翻嗎？』大家便都笑了。翻完了。我便走出屋外。（未完）

筆記

▲文藝叢考（續）（陶明濬）

詩說雜記四十

起承轉收四者。在詩中爲最下之法。若從而株守之。則必有曲士之詒。隔人之譏矣。以騏驥之足。而困以羈絆。良可惜也。故活詩不可限以死法。王船山嘗謂立門庭者。必飾飣。非飾飣則不可以立門庭。蓋心靈人所自有。而不相貸。無從開方便法門。任陋人支借也。人譏西崑体。爲獺祭魚。蕭子贍黃魯直亦獺耳。彼所祭者。肥油江豚。此所祭者。吹沙跳浪之鰷鯊也。除卻詩本子則卻無詩。此語固足盡大家之弊。而言人之所不敢言者。然以支借二字。詆斥蘇黃。未免稍過。夫詩之與學。如人神之於形。有形而無神。固屬桃梗土偶。生氣索然。然無形以載神。則神漂渺浮虛。何所附麗乎哉。徒知以學爲詩。固屬有韵之文。去風雅甚遠。然能詩而不知學。則歐諸里謠。皆可云勝於典謨訓誥。有是理乎。且世之能詩者。孰非由三百篇支借而來。又何得從而詬病之乎。否則自我作古。毫無故實。亦未見其可也。

別錄

▲天方教『象徵的』有神觀（奉天文厭提）

緒言

凡是自認走這兩條路的人。大聲喊叫的。不消說。便是累累隨行的。亦要自命的。或互推的。爲有人格的文明的。開化的。倘若有人在旁邊提說宗教的道理。這自認走科學或哲學路的人。聞聽其言。不是目笑。便要心非。若所提說的。是枝葉的。人情物理的。就像和平咧。博愛咧。基督的人格咧。尚還有人容說。受聽。若單提說宗教的根本義理。如神的問題。恐怕就是中小的學生。亦會搖首開口。說宗教是迷信的。是假託的。是束縛自由的。是障礙進化的。是野蠻時代的。神或上帝是茫無踪跡的。這一套批評。簡直說。十個人中。八九不敢痛快辯論。只好懊喪着回去。甚至把自己原來信仰的心理。反被他攪亂了。所以除了教堂中在自己勢力範圍以內。可以講演神的理論。此外集團聯會之所。公庭廣座之中。還不見有給宗教大張旗鼓的。公開討論的。這亦是宗教外觀衰弱的表徵。不容爲諱的。

我寫這篇文字。是想要發揮有神的理論。不是對上邊所說科學或哲學來辯論的。所以不能不從此捨了。旁文。打開正論。但有一段必須鄭重聲明的話頭。即是我們根據所信仰的教義。並非反對科學的功用。和哲學的意見。（反對他們的主義）尤非抱着什麼一偏目的。硬要爲所信仰的宗教。大張旗鼓的。純粹是根據天經的文章。由良心的觀察。和體驗。所得。寫來。與世人研究的。那末這篇首幾段緒言的意思。亦就可以明白了。

神有的象徵（一）

天經本名『古蘭尼』（俗譯可蘭）爲天方教惟一的眞經。其中主要的一篇。名『雅心』『雅心篇』中。有幾段象徵的認神論。因爲當時或後世的人。許多不認識冥冥中。有箇眞神主宰。所以發表了幾段啓示的文章。我現在就用那幾段經文作骨子。來與世人研究神有的問題。舉如下文。

雅心篇一段本文說。『維彼示跡有死地。我活之。自出些粒。而自爲食者。且於彼處樹葡萄樹園。而瀉其間自諸泉。若食其果。其手未行之者。而不感謝耶？』（附註。文內我字。眞神自謂。蓋推極而言。除了眞神。無有可以稱我者）現在先解釋這段經文的意思。言表示給那不認識有眞神的人。容他參想。大地的地土。怎麼會生出糧食來呢。細一推究。因爲眞神的造化奧妙。能使死地。藉着雨水因緣。化合起來。養活了天然的種子。便從此打出許多籽粒來。人類便從此得了飯吃。（推而言之。有棉花的結果。可用以製造衣服。）飽食無憂。還有許多菓品樹。樹的生長。憑着地下的深根。得了泉水灌溉的因由。結的菓子。吃了可以助消化。亦有價值可以充飢的。這天生的菓品。入口可食。並不用稍加手工。想來這都是由天付的因緣成就的。這就是眞神有的一個象徵。我們人類還不當感謝眞神的恩慈麼。講到這裡。又起一個辯論。因爲方才所說的因緣。科學家不認是天付的。說物質的性能。都是物質自然有的。並沒有什麼神秘造化。然而試問物質自然的性能。是共通的呢。是各別的呢。若是各別的。何以植物種子埋到地下。那土壤中的原料。就趕緊來作用他。直等種子萌芽出土。紮根入地。便反而又會吸收空中和地中的養分。以營他的生活。不必細講。只此便看出物的自然性能。不是各別的。若是共通的。試問種子和養分等等的作用。怎麼就會出發。適合。化成一氣呢。科學家這便不得不用假定律了。（如以太說）這仍是想一個未解決的因由。來依據他。將來縱然解決了。恐怕又有第二個不能解決的假定律。這且不說。試問既會假定律像以太的這樣總因由。那末物質的性能。叫他自然。不是不相符麼。所以近來的科學家和哲學家。已經漸漸改轉他們的口調。說萬物的動作。全是不得不然的。咳！不得不然。不是被然麼。被然的裡面。才可以叫作自然。但這個自然。不干涉任何意象或現象的。意象現象。不過是自然的流行發現。自然何以有這樣顯象呢。因爲由他的本然的妙化。才現出這樣顯象的。絕不是容容無主。而能自然的。但所顯象的。從本然上。毫無更動。或參染。所以謂之妙化。故一切意象現象。都好像本然的倒影。換句話說。都是本然的象徵。前面所說的眞神主宰。就是那本然換一個名稱而已。這段議論。比較的難懂。因爲屬於天方內典的研究範圍。我們由以上的辨明。可以悟到這樣的宇宙。其其中必有個眞神存在。可是眞宗教的道理。並不是這樣推論出來的。他別有他的大宮門。此處所講。不過是因爲對方的誤解。致理中自有相當的辨正。就是了。（未完）

談叢

▲顧氏女（游龍館主）

顧氏女。湘之桃園人。適家不造。流入樂籍。居滬上。鴇娘以其不能應客。輒鞭楚之。女初極意哀懇。哭聲達戶外。繼則任其摧辱。不哭亦不言。但求以一死爲幸。決不願作迎新送舊業。以玷先人遺體。癘靑睡而顏色慘澹。見者輒爲神字。以故雖年已破瓜。當猶處子。友人含孟鳴者。翩翩佳士也。因事羈滬上。茶餘酒後。與友人二三。相與嘯談。或有言及顧氏女者。含起舞曰。啻衫古押衙。舍我其誰。諸君盍助我出斯人於水火也。於是相將造女處。鴇娘呼女出見。帶雨梨花。益增妍麗。而端莊凝重。適異凡脂。不覺心折。鴇娘出。含一一詢女身世。女向不假詞色於人。至是見含少年倜儻。遂傾懷告之。含與諸友人珍重而去。含國民黨中人也。斯時洪憲稱帝。大興黨錮。含棲息海上。自顧殊落落。於勢固不暇及此。然朋儕中無不知含爲無家室者。於是集衆之力。措貲七百金。覓鴇娘議贖女。鴇娘以女既誓死不從。亦頗願之。遂再商及女。女曰。生長名門。橫遭墜溷。雖自恨實命不猶。然自問淸白之軀。尙足慰先人於地下。含若翩翩佳士。何愁無高門貴族。與聯秦晉。若實欲顧及下婢。然必須愼重將事。若草草苟合。非惟爲下婢不取。即含君亦有所不必也。下婢食君子之德。蒙諸君之惠。報德圖功。執箕下之役則可。若視如尋常妾媵。爲男子玩弄之具。則淸白其來。即必淸白以去。有死而已。他何所求。言已。盈盈欲泣。含之諸友。遂愾然許以按婚禮手續。爲含君正室。洎吉期。賀客盈門。一如儀節。女雍容莊肅。莫不驚爲天人。含事母以孝聞。母嬰劇病。至是。女扶侍湯藥。一如母意。含過事或現不豫色時。女無不怒懟慰藉。必得其開顏而後快。含亦敬女如賓。經年。舉一子。聰秀異常兒。往歲友人有過其居者。每過爲其子購食物時。女輒曰。幸某叔厚愛兒。然應請賜錢及吾。吾代兒手買。食物講究養。不可慣也。其注意家庭教育如此。含處境極窘迫。女以烹飪見長。居恒以包辦就近伙食。藉博微利。以謀生活。安貧守素。視若尋常。後含以某將軍之約。辟爲幕府參謀。祿入逐日豐腆。然女之釵荊裙布。不改常態。是亦風塵中之奇女子云。

著述

▲醫人傳畧（二十八）（玉璋）

陳自明

陳自明。字良甫。號臨川。建康人。宋嘉熙爲太醫論。世業醫。至自明益精妙。有起世活人之志。以李師聖郭稽中所著產論實處諸集。綱領散漫而無統。節目簡略而未備。醫者不能深求偏覽。乃採摭諸家之書。附以家傳驗方。編緝成書。凡八門。數十餘證。總二百六十餘論。後列藥方。是爲大全良方。金壇王肯堂爲證治準繩女科部。全用其書。

陳言

陳言。字無擇。處州青田人。敏悟絕人。長於方脈。治病立效。有不可救者。則預告以期。晷刻無爽。作三因方論。研窮受病之源。用藥之妙。爲醫者宗之。其徒王碩爲簡易方。并三論行於世。

嚴用和

嚴用和。幼自八歲。游讀醫書。年十二。受教於復眞劉先生之門。先生名開。立之其字也。用和年十七。即有盛名。四方士夫含不以少年淺學而輕之。留心三十餘載。偶於暇間。概念世變有古今之殊。風土有燥濕之異。故人稟亦有厚薄之不齊。若概執古方以療。今病往往枘鑿之不相入。輒因臆見。乃度時宜。採古人可用之方。哀所覺已試之效。疏其論治。列爲條類。名曰濟生方。凡若干卷。

耶律達魯

耶律達魯。字敬布。韓。遼人。其先本五院之族。始置官分隸焉。達魯精於醫。察形色即知病源。雖不診候。有十全功。統和初。大丞相韓德讓遷上。官至節度使。初樞密使耶律色珍妻。有沈疴。易數醫不能治。達魯視之曰。心有蓄熱。非藥石所及。當以意療。聒之使狂。洩之則安。於是令大擊鉦鼓於前。翌日果狂。叫呼怒詈。力極而止。以藥調之遂愈。治法。多此類。人莫能測。年八十卒。

迭里特

迭里特。遼人。有膂力。善馳射。馬躓不仆。尤精於醫。視人疾如隔紗觀物。莫不悉見。（未完）

臨時休業廣告

三月十日爲日本陸軍紀念日本行循例放假一日藉申敬意謹登報端佈告週知

大正十四年三月九日

横濱正金銀行奉天支店
東洋拓殖株式會社奉天支店
朝鮮銀行奉天支店
株式會社 滿洲銀行奉天支店
株式會社 正隆銀行奉天支店

美商 東三省協中煤油公司緊要啓事

本公司包辦美國新發明金爺牌兩種煤油無煙無味物美價廉調查內省各埠銷路甚廣人皆稱善業經呈准奉美領事許可專賣照會交涉總署行知省會警察廳奉天商務總會分行各縣商務會各在案查本公司前有人包牌交是押金者仍作有效其未交款或交款提出者將草訂合同一律取銷以免糾紛不久貨到有願包銷者請速駕臨奉天大南關轆轤把衚衕與本公司接洽極表歡迎函索章程郵寄不悞恐未週知特此聲明

吉林烏珠河設治局布告

爲布告事照得前同五荒務處勘放荒地凡劃歸本局境內者曾於上年派員勘丈尙未告竣玆定本年陽曆三月一日繼續清理以六個月爲限凡從前領荒各戶務速到段呈驗部照每晌繳納丈費現大洋一角聽候勘丈如有原圖與地形不符者並候呈請更正另換票照其僅領有執票者須先繳價方准照辦倘逾期不到嗣後發生糾葛不得爭持並將未經繳價換照各戶認爲無力承領撤銷另放恐未周知特此登報布告

吉林烏珠河設治局

招聘各城鎮經理及介紹人

本會開辦十餘年信用昭彰早爲各界所贊許玆爲擴充營業起見特遍招南滿一帶大小城鎮經理及介紹人如有交際寬廣衆望素孚或股實商家願任斯職者請移玉或函達敝會營業部接洽或索取章程均可佣金貼費從優

駐奉 萬國儲蓄會營業部 總經理蕭左海謹啓

奉天三畬糧棧啓事

啓者玆有假敝號名義向各站索車輛者與敝號名譽甚有關係查敝號並未走俾豈有要車之事嗣後以敝圖書條爲憑如無圖條以敝名義要車者即認爲冒充刻正派員調查如調查確實必嚴重究辦尙希京奉路綫各站長查照注意特此聲明

恭頌吉林陸軍二十六旅十六團步三營營長江大人剿匪之德政

噫自奉直開釁胡匪到處横行綁掄之案不絕於耳殺焚燒指不可數而我長嶺縣之遭害較他處爲尤甚敵抗則闔家覆沒搶入而全室皆空嗚呼黑暗世界至此亦極矣詧甲雖然尾擊是亦無濟於事民等被綁者十餘人雖傾家蕩產贖欵難籌自思葬身異域何希朽木重生臘月間幸我營長江公駐防斯地不分晝夜苦身追擊十七日匪在恒裕止被警團四面包圍消乎江公赶到開炮猛攻匪勢不支捨命脫逃是役也得槍數顆斃匪數名迨至三十三日在三團界又與匪首太平等接仗該匪見勢不佳即行竄逃江公督隊追剿刻不容緩誓必盡數蕩滅而後已追至王家屯處又復接觸將上猛子顧身奮勇直前斃匪二十餘頭得票七八名民等均列其中一上之事將歷記淸由斯匪人逃斃已盡不復爲地方害矣嗚呼我三省雄師數十萬健將幾千員但求爲江公者有幾人民等虎口逃生要飛得遇江公豈能幸免斯此再造之恩無以爲報特登報端明彰大德而鳴謝忱云

長嶺縣民 于耀先 楊青春 王福錢 黃恒金 楊新春 高雲峰 郝鴻範 劉喜 孫貴 郝鴻旺 李亭陰 龐景生 郝喜章 仝啓

本社啓事

啓者郭家店分館由三月一號起取銷閱報諸君暫祈直接函購俟分館成立時再向分館購閱此佈

鄭金堂在奉天西

顧家瓦房永盛窰住事玆因本月初四日妻子上他串親家走親戚去三四日未回來差人去打所他老娘家言及未見趙利祥初四日言及回家定歸趙利祥拐去他母子二人女之歲數廿三歲九月生人小子叫來鎖年三歲趙利祥係蓋平人年三十四歲此係若有知曉送信現此人謝賞錢壹百五拾元女人娘家性關現在奉天西後住地

啓者本社玆爲擴充本報銷路起見特委任遼源分館經理呂聯芳爲四洮路總分館經理除洮南開通八面城等現有分館又代派所地方不在此例外其餘四洮沿線各地概委該經理從事販賣本報今後全地域內欲購讀本報或登廣告者請向本社又該經理接洽是盼

本社營業部啓

331

國際運送株式會社

資本金 一千萬圓

營業科目
一、海陸運輸及一切轉運業務
一、一般倉庫營業
一、代辦保證事項
一、包辦勞力
一、供給關於運輸之資金

本店 東京市新橋驛前
支店 大連市山縣通
分號 東京 橫濱 京都 大阪 敦賀 下關 門司 釜山 京城 大連 營口 奉天 鐵嶺 長春 哈爾濱 浦潮
運輸接 日本進全國到處皆有

送

請將此紙剪下並附入中國郵票六分寄至奉天大西門北甕圈外英美藥房收立即奉上脚氣霜一袋價值奉小洋四角今為提倡藥品起見三星期為止○此藥專擦足中濕疹痛癢起泡出孔流水破爛爆皮一擦即愈如無此紙每袋奉小洋四角外埠函購加郵費一角即寄

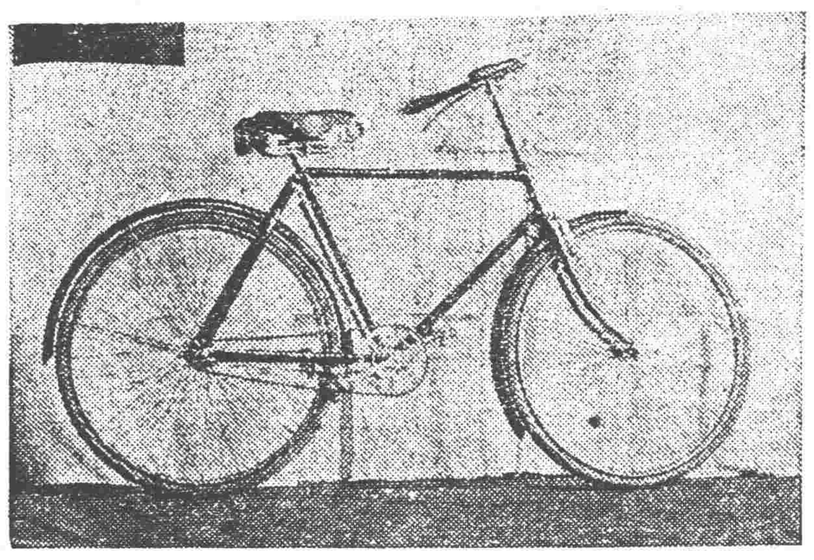

特價 金八拾五圓

世人每謂價廉必無美貨此眞謬也自行車之撰擇惟有阿克雷斯號自行車殊稱物美價廉堅牢輕快實用且耐久賜顧諸君請嘗試焉

發賣元 松永兄弟商會 奉天春日町一〇 電話三四一番 振替大連八三番

各處車鋪均皆代售

喘息 祛痰 新藥

亞斯豆瑪豆兒 治愈之保証

肺病的福音

喘息的救星

奉天城南王義民先生據來函云 敝人處身政界勞天積成肺病。口吐稀痰。精神衰耗。氣微寒喘。胸脇氣緊。呼吸迫促。夜不安眠。名醫診治。均屬罔效。竟至束手無策。自待大命。適蒙奉天大德生藥房姚一希賢先生介紹。鶴原文雄經店製『亞斯豆瑪豆兒』係久保一種喘息新藥。學博士發明。對於咳嗽喘息一疾。效著卓久為日本各界所共仰。買二佰二十五瓦一瓶。服之之暢。即去呼困難之患。即覺胸中生開舒足身体日繼續服兩瓶之後。精神充足。消滅無形。斯眞病如丹困形狀回生之妙藥也。感謝姚諸君世之金美己是該藥效驗之確。鳴謝介紹之優良結果。敝人受益良深。未而有此好爰数語。介紹同病之諸君。敢緘默。登津報。以為所問。

定價
四百五十瓦 金七圓
二百二十五瓦 金四圓
壹百瓦 金貳圓
五十瓦 金壹圓

製造發賣元 奉天松島町十四番地 鶴原文雄商店

鶴原製藥所監製

中國經理 奉天城內四平街 大德生藥房

各省各藥房均有販賣處

試服送贈

如有希望試服者請將此廣告剪下並封入郵券二角來索者即奉贈試服品一瓶並說明書
省 街 姓名

東三省官銀號廣告

本銀號資本總額奉大洋貳千萬圓東省重要地點及京津申魯各地均設有分號及通匯機關專辦匯兌押匯抵押放欵貼現放欵保證放欵以及收受定期活期各種存欵并設有倉庫以備堆存押欵貨物利息匯水無不允辦事手續異常敏捷凡蒙惠顧無任歡迎

茲將總分號營業要目列載於後

甲、匯兌 本大洋匯兌券兌換通匯地點 奉天 東豐 開原 興京 通遼 通化 海龍 柳河 寬甸 洮南 彰武 新立屯 新民 法庫 臨江 蓋平 遼源 公主嶺 山城鎮 錦縣 義縣 范家屯 北鎮 西安 綏中 本溪 營口 台安 鳳城 錦西 西豐 昌圖 海城 安東 鐵嶺 四平街 郭家店 懷德 [illegible]
中東路沿線各站 吉林 長春 哈爾濱 [illegible]
時匯 定匯 現兌 大洋券兌換 [illegible]
本大洋匯兌 黑河 哈爾濱 [illegible]
乙、押匯 本大連 [illegible]
丙、各種放欵
丁、各種存欵
戊、倉庫

南滿公司

奉天小西關

各樣煤炭 一應俱全

電話 中一五六六 日一五二番

世人無不愛花者此一枝花香皂亦如花之足愛為世界商品各國到處之上流家庭智識階級罔不寵用之其所以然蓋以斯品係以化學的理合的製法而成故近來有粗惡之類似品請認準一枝花牌庶不致悮

鐵道、鑛業
諸工業用機器
諸工具及材料品
發動機電動機
汽機、汽爐
銅 鐵 鋼
洋灰、漆油
機器油、皮帶子
金庫、衡器

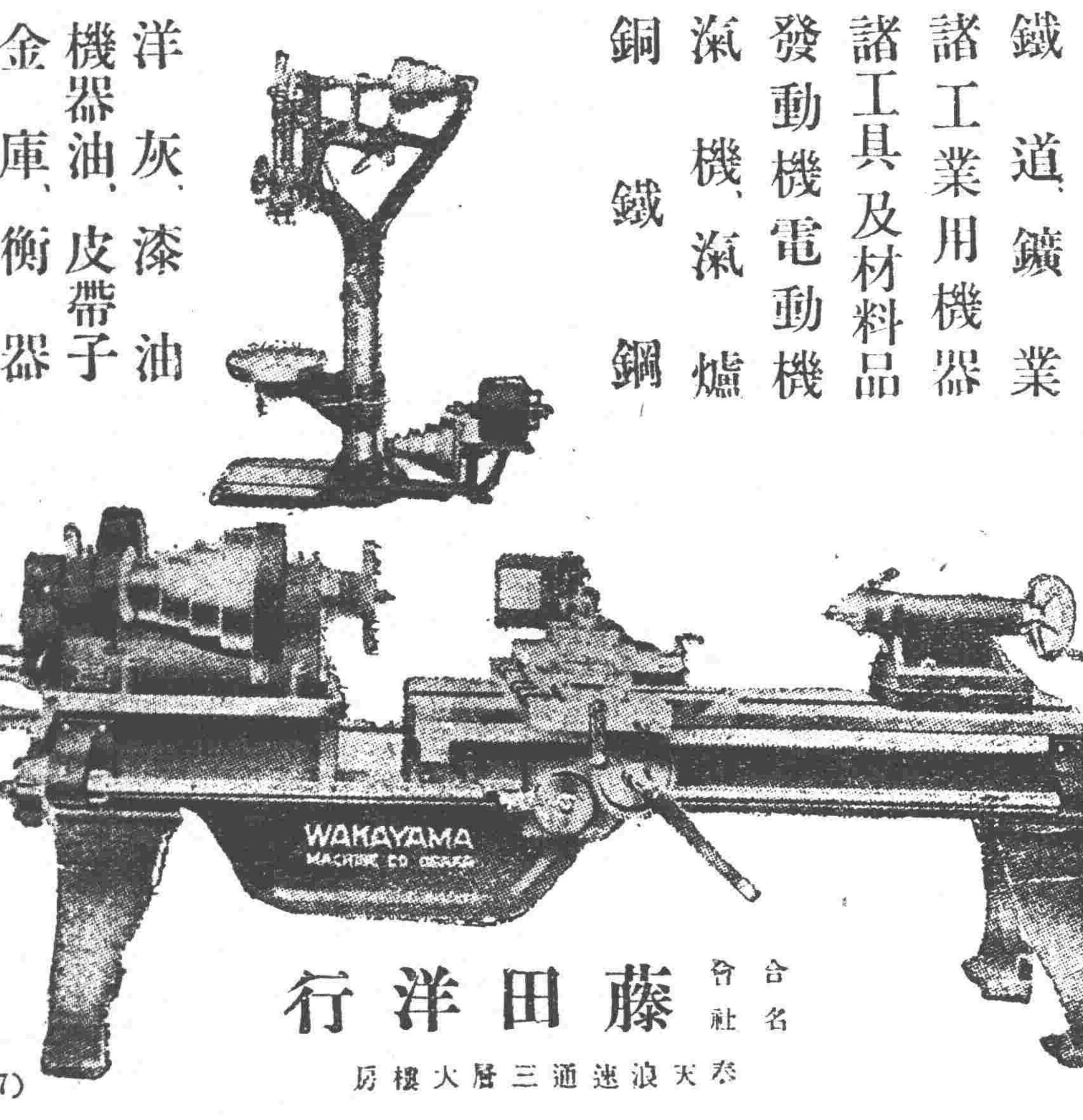

合名會社 藤田洋行

奉天浪速通三層大樓房

(7)

奉天德慶增藥局

神效補天丹
主治先天不足後天虧損諸虛百損五勞七傷脾腎兩虧飲食無味四肢困倦筋骨酸軟面黃肌瘦咳嗽虛喘壞精補髓腎虧潮濕常出涼汗長陽種子煖丹田壯元陽滋補下元之神藥也每觔定價奉洋四元

虎骨延壽酒
主治遠年近日腰腿疼痛半身不隨口眼歪斜左癱右瘓手足麻木並治婦人手脈不調乾血勞傷子宮寒冷久不受孕以及虛勞等症並皆治之常服者有延年益壽長生不老之功每瓶半觔定價奉洋貳元

加味二仙丹
夫腸風下血者乃大便出血故也因臟腑蘊積濕熱成毒風邪胃腸胃流熱氣血逆亂榮衛失調不能攝血歸原日久不愈元氣下陷面色痿黃不思飲食無論前糞後糞遠年近日服之神效每丸價洋三角

烏鷄調經丸
主治婦女經脈不調赶前錯後或多或少或色淡如水黑成紫塊崩漏不止赤白帶下經前腹痛四肢無力以致手寒經閉滿腹積塊經久不孕子宮寒冷久不受孕患此症者服之無不神效每丸定價洋貳角

玉龍化積膏
專貼男婦腰腿疼痛諸般積聚逆氣不舒胸膈膨悶手足麻木以及氣積食積血積痰積痞塊痢疾泄瀉男子遺精婦女氣小兒蟲積偏墜疳痞等症並皆治之此膏非普通膏藥可比貼之收效甚速每貼洋捌角

回陽化陰膏
此膏專貼陰疽之類如瘰癧鼠瘡流注痰核石疽乳巖失榮橫痃海底髮疽是皮色不變之惡核陰疽以及疔毒惡瘡魚口便毒等症皆能治之凡用此膏如瘡破者內能撥毒生肌未破者內消而愈每兩洋四角

虎骨熊油膏
此膏善治男婦血中之結風寒濕痹筋骨痛疼痿痹瘀痞化積麻木腰腿困倦無力婦女經閉子宮寒冷久不孕育小兒乳食積痞蟲積偏墜等症此膏效驗甚速每張價洋八角

牛黃安宮丸
治三十六般瘟疫口眼歪斜不省人事火時傷重傷寒腸極譫語狂妄衣摸床中風中痰中火中惡中毒暴厥諸竹以及小兒五痢驚風抽搐牙痰喘瘟疹不出悶疹攢疹服之神效每服一丸價洋參元

本號開設奉天小北關白塔寺東以上各藥東省各城鎮均有代理外埠函購郵費自備 中國電話二百九十二號

亨得利行

奉天大西門內

分公司 大連 南京 杭州 安慶 蚌埠 鎮江 鄭州 武昌 九江 無錫 太原 寧波 天津 紹興 開封 安東 青島 哈爾濱 福州

世界文明動息有時鐘表為時計的機械人們要定規準足的時刻不可不備一具可靠的鐘表亨得利公司的鐘表事業創辦到今已有四拾多年各處分號達了四拾餘家牌子最老貨色最精而且價値最公道還有一樁最便利最信用的事就是各處鐘表賣出都有保修的証據而且各分號都可代為免費修理所以買過亨得利鐘表的人們沒有一個不交口稱道的呀

眞正亨得利公司鐘表部啓

第一發行所 第二發行所 地趾均在大西門裡

中國電話九七二號

下痢と腹痛を治し腸胃を健全にす

健胃固腸丸

本藥專治赤痢霍亂其効如神凡傷食傷水停滯夜寒時冷不佳腹鳴痛痢腹痢等症服之皆驗

日平胃弱之人朝夕一回每服五粒腸胃之病自離身體日益健壯矣

大日本大阪、東京、

度悄老舖 谷回春堂大藥房

民國各省各埠大藥房均有寄售

石工用八角鋼
及物用方鋼
開礦用八角鋼
鐵工用元鋼

▲優秀無比
▲在庫豐富
▼價格至廉
▼致富之基

梅印鋼

代理店 盛記棧

大連市吉野町 電話四九八六番

注意 一備有說明及書目樣品備用函索以並奉贈

發賣元 鳥羽洋行 大連